



ΕΛΛΗΝΙΚΗ ΔΗΜΟΚΡΑΤΙΑ

Αθήνα, 12-07-2021

Αρ.πρωτ: 11/07/839/20717

1^η ΥΠΕ ΑΤΤΙΚΗΣ«Γ.Ν.Α Ο ΕΥΑΓΓΕΛΙΣΜΟΣ-
ΠΟΛΥΚΛΙΝΙΚΗ» Ν.Π.Δ.Δ

ΔΙΕΥΘΥΝΣΗ: ΔΙΟΙΚΗΤΙΚΗΣ ΥΠΗΡΕΣΙΑΣ

προς: ΟΛΟΥΣ ΤΟΥΣ ΕΝΔΙΑΦΕΡΟΜΕΝΟΥΣ

ΤΜΗΜΑ: ΠΡΟΜΗΘΕΙΩΝ

ΓΡΑΦΕΙΟ: ΠΡΟΜΗΘΕΙΩΝ

Πληροφορίες ΚΟΡΟΒΕΣΗΣ ΔΗΜΗΤΡΙΟΣ

Τηλέφωνο: 213 204 1777

FAX: 213 204 1838

E-Mail: promithies@evaggelismos-hosp.grWebsite: <http://www.evaggelismos-hosp.gr/>Αναρτητέα στο Κ.Η.Μ.ΔΗ.Σ.,
και στο Site του Νοσοκομείου**ΠΡΟΣΚΛΗΣΗ ΓΙΑ ΑΠΕΥΘΕΙΑΣ ΑΝΑΘΕΣΗ 158/2021**

Για την « ΠΡΟΜΗΘΕΙΑ ΚΑΙ ΤΟΠΟΘΕΤΗΣΗ ΞΥΛΙΝΟΥ ΕΞΟΠΛΙΣΜΟΥ ΣΤΟ ΓΡΑΦΕΙΟ
ΔΙΑΧΕΙΡΙΣΗΣ ΑΝΑΛΩΣΙΜΟΥ ΥΛΙΚΟΥ ΣΤΗΝ 3^η ΣΤΑΘΜΗ ΤΟΥ ΠΑΛΑΙΟΥ ΚΤΙΡΙΟΥ»
ΠΡΟΫΠΟΛΟΓΙΣΘΕΙΣΑ ΔΑΠΑΝΗ:6.529,00€ ΣΥΜΠΕΡΙΛΑΜΒΑΝΟΜΕΝΟΥ ΦΠΑ 24%,ΚΑΕ:7111

με κριτήριο κατακύρωσης

την πλέον συμφέρουσα από οικονομική άποψη προσφορά με βάση την τιμή

ΑΝΤΙΚΕΙΜΕΝΟ ΤΟΥ ΔΙΑΓΩΝΙΣΜΟΥ – ΣΥΝΟΠΤΙΚΑ ΣΤΟΙΧΕΙΑ

ΕΙΔΟΣ ΔΙΑΓΩΝΙΣΜΟΥ	ΑΠΕΥΘΕΙΑΣ ΑΝΑΘΕΣΗ
ΑΝΑΘΕΤΟΥΣΑ ΑΡΧΗ	Ν.Π.Δ.Δ Γ.Ν.Α. «Ο ΕΥΑΓΓΕΛΙΣΜΟΣ- ΠΟΛΥΚΛΙΝΙΚΗ»
ΚΡΙΤΗΡΙΟ ΚΑΤΑΚΥΡΩΣΗΣ	ΠΛΕΟΝ ΣΥΜΦΕΡΟΥΣΑ ΑΠΟ ΟΙΚΟΝΟΜΙΚΗ ΑΠΟΨΗ ΠΡΟΣΦΟΡΑ ΒΑΣΕΙ ΤΙΜΗΣ
ΤΟΠΟΣ ΥΠΟΒΟΛΗΣ ΠΡΟΣΦΟΡΩΝ	Πρωτόκολλο (No 317) «Γ.Ν.Α ΕΥΑΓΓΕΛΙΣΜΟΣ-ΠΟΛΥΚΛΙΝΙΚΗ» ΥΨΗΛΑΝΤΟΥ 45-47 ΑΘΗΝΑ, ΤΚ:10676
ΗΜΕΡΟΜΗΝΙΑ ΛΗΞΗΣ ΚΑΤΑΘΕΣΗΣ ΠΡΟΣΦΟΡΩΝ	Ημερομηνία: 19-07-2021 Ημέρα: Δευτέρα Ώρα:12:00
ΧΡΟΝΟΣ ΔΙΕΝΕΡΓΕΙΑΣ	Ημερομηνία: 19-07-2021 Ημέρα: Δευτέρα Ώρα: 12:00
ΤΟΠΟΣ ΔΙΕΝΕΡΓΕΙΑΣ	Το Γραφείο Προμηθειών του Νοσοκομείου
ΠΕΡΙΓΡΑΦΗ ΕΙΔΩΝ	<ul style="list-style-type: none"> • ΡΑΦΙΑ-ΧΩΡΙΣΜΑΤΑ , • ΠΑΓΚΟΙ , • ΣΥΡΤΑΡΙΑ , • ΕΠΙΔΑΠΕΔΙΑ ΕΡΜΑΡΙΑ , • ΚΡΕΜΑΣΤΑ ΕΡΜΑΡΙΑ, • ΓΡΑΦΕΙΑ, • ΤΡΟΧΗΛΑΤΕΣ ΣΥΡΤΑΡΙΕΡΕΣ

ΚΩΔΙΚΟΣ CPV	39313000
ΠΡΟΥΠΟΛΟΓΙΣΘΕΙΣΑ ΔΑΠΑΝΗ	6.529,00€ (συμπεριλαμβανομένου του ΦΠΑ 24 %)
ΜΟΝΑΔΑ ΜΕΤΡΗΣΗΣ	m² (ΡΑΦΙΑ-ΧΩΡΙΣΜΑΤΑ) m² (ΠΑΓΚΟΙ) ΤΕΜΑΧΙΑ (ΣΥΡΤΑΡΙΑ) m² (ΕΠΙΔΑΠΕΔΙΑ ΕΡΜΑΡΙΑ) m² (ΚΡΕΜΑΣΤΑ ΕΡΜΑΡΙΑ) ΤΕΜΑΧΙΑ (ΓΡΑΦΕΙΑ) ΤΕΜΑΧΙΑ (ΤΡΟΧΗΛΑΤΕΣ ΣΥΡΤΑΡΙΕΡΕΣ)
ΠΟΣΟΤΗΤΑ	19,20 (ΡΑΦΙΑ- ΧΩΡΙΣΜΑΤΑ) 2,26 (ΠΑΓΚΟΙ) 3 (ΣΥΡΤΑΡΙΑ) 7,91 (ΕΠΙΔΑΠΕΔΙΑ ΕΡΜΑΡΙΑ) 3,16 (ΚΡΕΜΑΣΤΑ ΕΡΜΑΡΙΑ) 3 (ΓΡΑΦΕΙΑ) 4 (ΤΡΟΧΗΛΑΤΕΣ ΣΥΡΤΑΡΙΕΡΕΣ)
ΔΙΑΡΚΕΙΑ ΤΗΣ ΣΥΜΒΑΣΗΣ	60 ΗΜΕΡΕΣ
ΧΡΟΝΟΣ ΚΑΙ ΤΟΠΟΣ ΠΑΡΑΔΟΣΗΣ	ΓΝΑ Ο ΕΥΑΓΓΕΛΙΣΜΟΣ
ΧΡΟΝΟΣ ΠΑΡΑΛΑΒΗΣ	60 ΗΜΕΡΕΣ ΜΕΤΑ ΤΗΝ ΥΠΟΓΡΑΦΗ ΤΗΣ ΣΥΜΒΑΣΗΣ
ΚΡΑΤΗΣΕΙΣ ΕΠΙ ΤΗΣ ΤΙΜΗΣ ΤΩΝ ΕΙΔΩΝ	Οι τιμές υπόκεινται στις υπέρ του Δημοσίου και τρίτων νόμιμες κρατήσεις
ΔΗΜΟΣΙΕΥΣΗ ΣΤΟ Κ.Η.Μ.ΔΗ.Σ.	12-07-2021

Έχοντας υπόψη:**1. Τις διατάξεις όπως έχουν τροποποιηθεί και ισχύουν:**

- του Ν. 4727/2020 «Ψηφιακή Διακυβέρνηση-Ηλεκτρονικές Υπηρεσίες»,
- του Ν. 4624/2019 (Α' 137) «Αρχή Προστασίας Δεδομένων Προσωπικού Χαρακτήρα, μέτρα εφαρμογής του Κανονισμού (ΕΕ) 2016/679 του Ευρωπαϊκού Κοινοβουλίου και του Συμβουλίου της 27ης Απριλίου 2016 για την προστασία των φυσικών προσώπων έναντι της επεξεργασίας δεδομένων προσωπικού χαρακτήρα και ενσωμάτωση στην εθνική νομοθεσία της Οδηγίας (ΕΕ) 2016/680 του Ευρωπαϊκού Κοινοβουλίου και του Συμβουλίου της 27ης Απριλίου 2016 και άλλες διατάξεις»,
- του Ν. 4412/2016 (Α' 147) «Δημόσιες Συμβάσεις Έργων, Προμηθειών και Υπηρεσιών (προσαρμογή στις Οδηγίες 2014/24/ ΕΕ και 2014/25/ΕΕ)», ιδίως μετά το Ν. 4782/2021,
- του Ν. 4270/2014 (Α' 143) «Αρχές δημοσιονομικής διαχείρισης και εποπτείας (ενσωμάτωση της Οδηγίας 2011/85/ΕΕ) – δημόσιο λογιστικό και άλλες διατάξεις»,
- του Ν. 4254/2014 (Α' 85) «Μέτρα στήριξης και ανάπτυξης της ελληνικής οικονομίας στο πλαίσιο εφαρμογής του ν. 4046/2012 και άλλες διατάξεις»,
- του Ν. 4250/2014 (Α' 74) «Διοικητικές Απλουστεύσεις-Καταργήσεις, Συγχωνεύσεις Νομικών Προσώπων και Υπηρεσιών του Δημοσίου Τομέα-Τροποποίηση Διατάξεων του π.δ.318/1992 (Α'161) και λοιπές ρυθμίσεις» και ειδικότερα τις διατάξεις του άρθρου 1 αυτού,
- της παρ. Ζ του Ν. 4152/2013 (Α' 107) «Προσαρμογή της ελληνικής νομοθεσίας στην Οδηγία 2011/7 της 16.2.2011 για την καταπολέμηση των καθυστερήσεων πληρωμών στις εμπορικές συναλλαγές»,

- του Ν. 4144/2013 (Α' 88) «Αντιμετώπιση της παραβατικότητας στην Κοινωνική Ασφάλιση και στην αγορά εργασίας και λοιπές διατάξεις αρμοδιότητας του Υπουργείου Εργασίας, Κοινωνικής Ασφάλισης και Πρόνοιας»,
- του Ν. 4093/2012 (Α' 222) «Έγκριση Μεσοπρόθεσμου Πλαισίου Δημοσιονομικής Στρατηγικής 2013-2016-Επείγοντα Μέτρα Εφαρμογής του ν. 4046/2012 και του Μεσοπρόθεσμου Πλαισίου Δημοσιονομικής Στρατηγικής 2013-2016»,
- του Ν. 4052/2012 (Α' 41) «Νόμος αρμοδιότητας Υπουργείων Υγείας και Κοινωνικής Αλληλεγγύης και Εργασίας και Κοινωνικής Ασφάλισης για εφαρμογή του νόμου «Έγκριση των Σχεδίων Συμβάσεων Χρηματοδοτικής Διευκόλυνσης μεταξύ του Ευρωπαϊκού Ταμείου Χρηματοπιστωτικής Σταθερότητας (Ε.Τ.Χ.Σ.), της Ελληνικής Δημοκρατίας και της Τράπεζας της Ελλάδος, του Σχεδίου του Μνημονίου Συνεννόησης μεταξύ της Ελληνικής Δημοκρατίας, της Ευρωπαϊκής Επιτροπής και της Τράπεζας της Ελλάδας και άλλες επείγουσες διατάξεις για τη μείωση του δημόσιου χρέους και τη διάσωση της εθνικής οικονομίας και άλλες διατάξεις»,
- του Ν. 4038/2012 (Α' 14) «Επείγουσες ρυθμίσεις που αφορούν την εφαρμογή του μεσοπρόθεσμου πλαισίου δημοσιονομικής στρατηγικής 2012-2015»,
- του Ν. 4025/2011 (Α' 228) «Ανασυγκρότηση Φορέων Κοινωνικής Αλληλεγγύης, Κέντρα Αποκατάστασης, Αναδιάρθρωση Ε.Σ.Υ. και άλλες διατάξεις»,
- του άρθρου 26 του Ν.4024/2011 (Α 226) «Συνταξιοδοτικές ρυθμίσεις, ενιαίο μισθολόγιο - βαθμολόγιο, εργασιακή εφεδρεία και άλλες διατάξεις εφαρμογής του μεσοπρόθεσμου πλαισίου δημοσιονομικής στρατηγικής 2012-2015» περί συγκρότησης συλλογικών οργάνων της διοίκησης,
- του Ν. 3959/2011 (Α'93) «Προστασία του ελεύθερου ανταγωνισμού»,
- του Ν. 3943/2011 (Α' 66) «Καταπολέμηση της φοροδιαφυγής, στελέχωση των ελεγκτικών υπηρεσιών και άλλες διατάξεις αρμοδιότητας Υπουργείου Οικονομικών»,
- του Ν. 3868/2010 (Α' 129) «Αναβάθμιση του Εθνικού Συστήματος Υγείας και λοιπές διατάξεις αρμοδιότητας του Υπουργείου Υγείας και Κοινωνικής Αλληλεγγύης»,
- του άρθρου 27 του Ν. 3867/2010 (Α' 128) «Εποπτεία Ιδιωτικής Ασφάλισης, Σύσταση εγγυητικού κεφαλαίου ιδιωτικής ασφάλισης ζωής, οργανισμοί αξιολόγησης πιστοληπτικής ικανότητας και άλλες διατάξεις αρμοδιότητας του Υπουργείου Οικονομικών»,
- του Ν. 3863/2010 (Α'115) «Νέο Ασφαλιστικό Σύστημα και συναφείς διατάξεις, ρυθμίσεις στις εργασιακές σχέσεις» (ιδίως σύμφωνα με το Ν.4387/2016),
- του Ν. 3861/2010 (Α' 112) «Ενίσχυση της διαφάνειας με την υποχρεωτική ανάρτηση νόμων και πράξεων των κυβερνητικών, διοικητικών και αυτοδιοικητικών οργάνων στο διαδίκτυο "Πρόγραμμα Διαύγεια" και άλλες διατάξεις»,
- του Ν. 3846/2010 (Α' 66) «Εγγυήσεις για την εργασιακή ασφάλεια και άλλες διατάξεις»,
- του Ν. 3580/2007 (Α' 134) «Προμήθειες Φορέων εποπτευόμενων από το Υπουργείο Υγείας και Κοινωνικής Αλληλεγγύης και άλλες διατάξεις» (ιδίως σύμφωνα με το Ν.4472/2017),
- του Ν. 3414/2005 (Α' 279) «Τροποποίηση του ν. 3310/2005 "Μέτρα για τη διασφάλιση της διαφάνειας και την αποτροπή καταστρατηγήσεων κατά τη διαδικασία σύναψης δημοσίων συμβάσεων" (ΦΕΚ 30/Α'/14.2.2005)»,
- του Ν. 3329/2005 (Α' 81) «Εθνικό Σύστημα Υγείας και Κοινωνικής Αλληλεγγύης και λοιπές διατάξεις»,
- του Ν. 2859/2000 (Α' 248) «Κύρωση Κώδικα Φόρου Προστιθέμενης Αξίας»,
- του Ν. 2690/1999 (Α' 45) «Κύρωση του Κώδικα Διοικητικής Διαδικασίας και άλλες διατάξεις»,
- του Ν. 2121/1993 (Α' 25) «Πνευματική Ιδιοκτησία, Συγγενικά Δικαιώματα και Πολιτιστικά Θέματα» συνδυαστικώς προς το Ν. 4481/2017 (Α' 100) «Συλλογική διαχείριση δικαιωμάτων πνευματικής ιδιοκτησίας και συγγενικών δικαιωμάτων» και το Ν.4212/2013 (Α' 257) «Ενσωμάτωση της Οδηγίας 2011/77/ΕΕ του Ευρωπαϊκού Κοινοβουλίου και του Συμβουλίου

της 27ης Σεπτεμβρίου 2011 και της Οδηγίας 2012/28/ΕΕ του Ευρωπαϊκού Κοινοβουλίου και του Συμβουλίου της 25ης Οκτωβρίου 2012 στο ελληνικό δίκαιο και τροποποίηση του ν.2121/1993 «Πνευματική ιδιοκτησία, συγγενικά δικαιώματα και πολιτιστικά θέματα»,

- του Κανονισμού (ΕΕ) 2016/679 του Ευρωπαϊκού Κοινοβουλίου και του Συμβουλίου, της 27ης Απριλίου 2016, για την προστασία των φυσικών προσώπων έναντι της επεξεργασίας των δεδομένων προσωπικού χαρακτήρα και για την ελεύθερη κυκλοφορία των δεδομένων αυτών και την κατάργηση της οδηγίας 95/46/ΕΚ (Γενικός Κανονισμός για την Προστασία Δεδομένων),

- του Π.Δ. 80/2016 (Α' 145) «Ανάληψη υποχρεώσεων από τους Διατάκτες»,

- του Π.Δ. 28/2015 (Α' 34) «Κωδικοποίηση διατάξεων για την πρόσβαση σε δημόσια έγγραφα και στοιχεία» και

- του ΝΔ 496/1974 (Α' 204) «Περί Λογιστικού των Νομικών Προσώπων Δημοσίου Δικαίου»

- την εν γένει ισχύουσα νομοθεσία περί προμηθειών ΝΠΔΔ

& Τις αποφάσεις:

1.1 Την υπ' αριθμ. **01/01/19093/25-06-2021** απόφαση Διοικητή περί έγκρισης σκοπιμότητας της Απευθείας Ανάθεσης για τη συγκεκριμένη προμήθεια

1.2 Την αριθμ. **1022/05-07-2021** απόφαση δέσμευσης της προϋπολογισθείσας δαπάνης με ΑΔΑ: **6ΛΝΔ4690ΩΧ-Χ6Ψ** (ΚΑΕ) **7111**

ΑΠΕΥΘΥΝΟΥΜΕ

ΠΡΟΣΚΛΗΣΗ ΓΙΑ ΥΠΟΒΟΛΗ ΓΡΑΠΤΩΝ ΣΦΡΑΓΙΣΜΕΝΩΝ ΠΡΟΣΦΟΡΩΝ

Για την «**ΠΡΟΜΗΘΕΙΑ ΚΑΙ ΤΟΠΟΘΕΤΗΣΗ ΞΥΛΙΝΟΥ ΕΞΟΠΛΙΣΜΟΥ ΣΤΟ ΓΡΑΦΕΙΟ ΔΙΑΧΕΙΡΙΣΗΣ ΑΝΑΛΩΣΙΜΟΥ ΥΛΙΚΟΥ ΣΤΗΝ 3^η ΣΤΑΘΜΗ ΤΟΥ ΠΑΛΑΙΟΥ ΚΤΙΡΙΟΥ**» με απευθείας ανάθεση και με κριτήριο κατακύρωσης τη πλέον συμφέρουσα από οικονομική άποψη προσφορά βάσει τιμής

Ο διαγωνισμός θα διενεργηθεί ύστερα από προθεσμία πέντε (5) ημερών από την ημερομηνία ανάρτησης της παρούσας πρόσκλησης στο Κ.Η.Μ.ΔΗ.Σ.

Προσφορές που κατατίθενται μετά την ημερομηνία και ώρα λήξης υποβολής των προσφορών, ως αυτές ορίζονται στην παρούσα πρόσκληση, είναι εκπρόθεσμες και επιστρέφονται στους οικονομικούς φορείς.

Κατά την αποσφράγιση των προσφορών δικαιούται να παρίσταται ο συμμετέχων ή ένας εκπρόσωπος του κάθε συμμετέχοντα, ο οποίος θα πρέπει να έχει μαζί του τα κατά περίπτωση έγγραφα που αποδεικνύουν την νόμιμη εκπροσώπηση του συμμετέχοντα.

ΑΝΤΙΚΕΙΜΕΝΟ ΤΗΣ ΠΡΟΣΚΛΗΣΗΣ - ΠΕΡΙΓΡΑΦΗ ΖΗΤΟΥΜΕΝΩΝ ΕΙΔΩΝ - ΠΟΣΟΤΗΤΕΣ

A/A	ΕΙΔΟΣ	ΠΟΣΟΤΗΤΑ	ΠΡΟΥΠΟΛΟΓΙΣΘΕΙΣΑ ΔΑΠΑΝΗ ΜΕ ΦΠΑ 24%
1	ΡΑΦΙΑ-ΧΩΡΙΣΜΑΤΑ	19,20 m ²	1.700,36€
2	ΠΑΓΚΟΙ	2,26 m ²	126,00€
3	ΣΥΡΤΑΡΙΑ	3 ΤΕΜΑΧΙΑ	165,73 €

4	ΕΠΙΔΑΠΕΔΙΑ ΕΡΜΑΡΙΑ	7,91 m ²	1.961,68€
5	ΚΡΕΜΑΣΤΑ ΕΡΜΑΡΙΑ	3,16 m ²	901,23 €
6	ΓΡΑΦΕΙΑ	3 ΤΕΜΑΧΙΑ	930€
7	ΤΡΟΧΗΛΑΤΕΣ ΣΥΡΤΑΡΙΕΡΕΣ	4 ΤΕΜΑΧΙΑ	744€
ΣΥΝΟΛΟ			6.529,00€

Οι τεχνικές προδιαγραφές και οι απαιτήσεις σχετικά με την προμήθεια ορίζονται στο Μέρος Α' της διακήρυξης.

ΓΕΝΙΚΟΙ ΚΑΙ ΕΙΔΙΚΟΙ ΟΡΟΙ

ΑΡΘΡΟ 1. ΔΙΚΑΙΩΜΑ ΣΥΜΜΕΤΟΧΗΣ (άρθρα 73, 74 & 75 Ν4412/2016)

1. Δικαίωμα συμμετοχής στη διαδικασία σύναψης της παρούσας σύμβασης έχουν φυσικά ή νομικά πρόσωπα και, σε περίπτωση ενώσεων οικονομικών φορέων, τα μέλη αυτών, που είναι εγκατεστημένα σε:

- α) κράτος-μέλος της Ένωσης,
- β) κράτος-μέλος του Ευρωπαϊκού Οικονομικού Χώρου (Ε.Ο.Χ.),
- γ) τρίτες χώρες που έχουν υπογράψει και κυρώσει τη ΣΔΣ, στο βαθμό που η υπό ανάθεση δημόσια σύμβαση καλύπτεται από τα Παραρτήματα 1, 2, 4 και 5 και τις γενικές σημειώσεις του σχετικού με την Ένωση Προσαρτήματος Ι της ως άνω Συμφωνίας, καθώς και
- δ) σε τρίτες χώρες που δεν εμπίπτουν στην περίπτωση γ' της παρούσας παραγράφου και έχουν συνάψει διμερείς ή πολυμερείς συμφωνίες με την Ένωση σε θέματα διαδικασιών ανάθεσης δημοσίων συμβάσεων.

2. Οι ενώσεις οικονομικών φορέων και κοινοπραξίες, συμπεριλαμβανομένων και των προσωρινών συμπράξεων, δεν απαιτείται να περιβληθούν συγκεκριμένη νομική μορφή για την υποβολή προσφοράς. Η επιλεγείσα ένωση ή κοινοπραξία υποχρεούται να πράξει τούτο εάν κατακυρωθεί σε αυτή η σύμβαση εφόσον η λήψη ορισμένης νομικής μορφής είναι αναγκαία για την ικανοποιητική εκτέλεση της σύμβασης.

3. Στις περιπτώσεις υποβολής προσφοράς από ένωση οικονομικών φορέων, όλα τα μέλη της ευθύνονται έναντι της αναθέτουσας αρχής αλληλέγγυα και εις ολόκληρον.

ΑΡΘΡΟ 2. ΤΡΟΠΟΣ ΣΥΝΤΑΞΗΣ ΠΡΟΣΦΟΡΩΝ

Οι προσφορές υποβάλλονται ή αποστέλλονται από τους ενδιαφερόμενους στην ελληνική γλώσσα μέσα σε σφραγισμένο φάκελο, σε δυο αντίγραφα. Σε ένα από τα αντίγραφα που ορίζεται ως πρωτότυπο και σε κάθε σελίδα του, πρέπει να αναγράφεται ευκρινώς η λέξη **“ΠΡΩΤΟΤΥΠΟ”** να μονογράφεται από τον υποψήφιο Ανάδοχο και να φέρει **υποχρεωτικά συνεχή αρίθμηση**.

Όλα τα έγγραφα που συνθέτουν την προσφορά των ενδιαφερόμενων θα πρέπει να είναι επιμελώς αρχειοθετημένα σε επιμέρους φακέλους που τίθεται μέσα στον ενιαίο φάκελο. Το περιεχόμενο του πρωτοτύπου είναι επικρατέστερο από κάθε αντίγραφο της προσφοράς.

2. Στο φάκελο κάθε προσφοράς πρέπει να αναγράφονται ευκρινώς:

2.1. Η λέξη **ΠΡΟΣΦΟΡΑ**.

2.2. Ο πλήρης τίτλος της αρμόδιας Υπηρεσίας που διενεργεί το διαγωνισμό.

2.4. Η ημερομηνία διενεργείας του διαγωνισμού.

2.5. Τα στοιχεία του αποστολέα

3. Μέσα σε ενιαίο φάκελο της προσφοράς τοποθετούνται όλα τα σχετικά με την προσφορά στοιχεία και συγκεκριμένα:

3.1. Δικαιολογητικά συμμετοχής: Υπεύθυνη Δήλωση (όπως εκάστοτε ισχύει, σε εφαρμογή των άρθρων 1 και 3 του Ν. 4250/2014 και του Ν. 1599/1986) στην οποία θα αναγράφονται τα στοιχεία του διαγωνισμού και σύμφωνα με την οποία θα δηλώνεται από το συμμετέχοντα οικονομικό φορέα ότι: α) μέχρι την ημερομηνία υποβολής της προσφοράς του ο οικονομικός φορέας δεν βρίσκεται σε μία από τις καταστάσεις των παρ. 1, 2 και 4β του άρθρου 73 και των παρ. 1 και 2 του άρθρου 74 για τις οποίες οι οικονομικοί φορείς αποκλείονται ή μπορούν να αποκλεισθούν από τη συμμετοχή τους σε διαγωνισμούς του Δημοσίου ή ΝΠΔΔ, β) αποδέχονται ανεπιφύλακτα τους όρους της παρούσας πρόσκλησης, γ) η προσφορά συντάχθηκε σύμφωνα με τους όρους της παρούσας πρόσκλησης, των οποίων ο προσφέρων έλαβε πλήρη και ανεπιφύλακτη γνώση, δ) τα προσφερόμενα είδη καλύπτουν τις τεχνικές προδιαγραφές της παρούσας πρόσκλησης, ε) τα στοιχεία που αναφέρονται στην προσφορά είναι αληθή και ακριβή, στ) παραιτείται από κάθε δικαίωμα αποζημίωσής του σχετικά με οποιαδήποτε απόφαση της Αναθέτουσας Αρχής για αναβολή, ακύρωση ή ματαίωση του διαγωνισμού και ζ) συμμετέχει με μόνο μία προσφορά στο πλαίσιο του παρόντος διαγωνισμού. Στην περίπτωση νομικών προσώπων η υπογραφή της ως άνω υπεύθυνης δήλωσης απαιτείται από τον κατά περίπτωση νόμιμο εκπρόσωπο του οικονομικού φορέα και σε περίπτωση ένωσης ή κοινοπραξίας από το νόμιμο εκπρόσωπο κάθε μέλους της ένωσης ή κοινοπραξίας.

3.2. Τεχνική προσφορά. Τα τεχνικά στοιχεία της προσφοράς τοποθετούνται σε ξεχωριστό σφραγισμένο φάκελο, μέσα στον κυρίως φάκελο, με την ένδειξη «ΤΕΧΝΙΚΗ ΠΡΟΣΦΟΡΑ». Σε περίπτωση που τα ΤΕΧΝΙΚΑ στοιχεία της προσφοράς δεν είναι δυνατόν, λόγω του μεγάλου όγκου, να τοποθετηθούν στον κυρίως φάκελο, τότε αυτά συσκευάζονται ιδιαίτερα και ακολουθούν τον κυρίως φάκελο με την ένδειξη «ΠΑΡΑΡΤΗΜΑ ΠΡΟΣΦΟΡΑΣ» και τις λοιπές ενδείξεις του κυρίως φακέλου.

3.3. Οικονομική προσφορά. Τα οικονομικά στοιχεία της προσφοράς τοποθετούνται σε ξεχωριστό σφραγισμένο φάκελο, μέσα στον κυρίως φάκελο, με την ένδειξη «ΟΙΚΟΝΟΜΙΚΗ ΠΡΟΣΦΟΡΑ». **Το τίμημα της Οικονομικής Προσφοράς δεν πρέπει να ξεπερνά την προϋπολογιζόμενη δαπάνη με ΦΠΑ όπως αυτή ορίζεται στην παρούσα.** Επισημαίνεται ότι οι οικονομικές προσφορές πρέπει να έχουν σαν βάση τη χαμηλότερη τιμή της εγχώριας αγοράς όπως καταγράφεται στο παρατηρητήριο του άρθρου 24 του ν. 3846/2010. **Προσφορές που αναγράφουν τιμές πάνω από το παρατηρητήριο του άρθρου 24 του ν. 3846/2010 θα απορρίπτονται ως απαράδεκτες όπου ταυτοποιούνται.**

4. Όλα τα έγγραφα και τα στοιχεία του διαγωνισμού και όλα τα έγγραφα και τα στοιχεία του Φακέλου προσφοράς θα πρέπει να είναι συνταγμένα ή επίσημα ή νόμιμα μεταφρασμένα στην Ελληνική γλώσσα, με εξαίρεση αυστηρά τεχνικούς όρους για τους οποίους δεν υπάρχει αντίστοιχη δόκιμη μετάφραση στην Ελληνική και που μπορεί να είναι στην Αγγλική γλώσσα. Εξαίρεση αποτελούν και τα συνημμένα στην τεχνική προσφορά έντυπα, τεχνικά φυλλάδια, σχέδια και λοιπά τεχνικά στοιχεία που μπορεί να είναι στην Αγγλική γλώσσα. Στα αλλοδαπά δημόσια έγγραφα και δικαιολογητικά εφαρμόζεται η Συνθήκη της Χάγης της 05.10.1961 που κυρώθηκε με τον Ν.1497/1984 (Α' 188).

5. Ο υποψήφιος υποχρεούται να προσκομίσει όλα τα ζητούμενα στοιχεία, σύμφωνα με τις κατά περίπτωση οδηγίες. Παραπομπές σε έγγραφα επιτρέπονται εφόσον αυτά προσαρτώνται στην προσφορά και εφόσον δίνεται ο συγκεκριμένος αριθμός παραγράφου και σελίδας.

6. Αντιπροσφορές δεν γίνονται δεκτές και απορρίπτονται ως απαράδεκτες.

7. Η Αναθέτουσα Αρχή μπορεί να καλεί εγγράφως τους προσφέροντες να διευκρινίσουν ή να συμπληρώσουν τα έγγραφα ή τα δικαιολογητικά που έχουν υποβάλλει εντός τριών (3) εργάσιμων ημερών από την ημερομηνία κοινοποίησης της σχετικής πρόσκλησης. Οποιαδήποτε διευκρίνιση υποβάλλεται από τους υποψηφίους χωρίς να έχει ζητηθεί από

την Αναθέτουσα Αρχή δεν λαμβάνεται υπόψη. Η πιο πάνω διευκρίνιση ή συμπλήρωση αφορά μόνο στις ασάφειες, επουσιώδεις πλημμέλειες ή πρόδηλα τυπικά σφάλματα που επιδέχονται διόρθωση ή συμπλήρωση όπως ιδίως παράλειψη μονογράφων, διακεκομμένη αρίθμηση, ελαττώματα συσκευασίας και σήμανσης του φακέλου και των υποφακέλων των προσφορών, λεκτικές και φραστικές αποκλίσεις των εγγράφων της προσφοράς από τα έγγραφα της σύμβασης που δεν επιφέρουν έννομες συνέπειες ως προς το περιεχόμενο του, ελλείψεις ως προς τα νομιμοποιητικά στοιχεία, πλημμελή σήμανση αντιγράφων που εκδίδονται σύμφωνα με τις διατάξεις του άρθρου 1 του Ν. 4250/2014 (Α'74) και μεταφράσεων και λοιπών πιστοποιητικών ή βεβαιώσεων, διαφοροποίηση της δομής των εγγράφων της προσφοράς από τα υποδείγματα, υποχρεωτικά ή μη, που θεσπίζονται με το Νόμο, τις κανονιστικές πράξεις ή τα έγγραφα της σύμβασης. Η συμπλήρωση ή η διευκρίνιση δεν επιτρέπεται να έχει ως συνέπεια τη μεταγενέστερη αντικατάσταση ή υποβολή εγγράφων σε συμμόρφωση με τους όρους της δικήρυξης, αλλά μόνο με τη διευκρίνιση ή συμπλήρωση ακόμη και με νέα έγγραφα εγγράφων ή δικαιολογητικών που έχουν ήδη υποβληθεί.

8. Κατά την διαδικασία σύνταξης των προσφορών από τους συμμετέχοντες να ληφθούν υπόψη οι διατάξεις του Ν. 4250/2014 (άρθρα 1και 3).

ΑΡΘΡΟ 3. ΧΡΟΝΟΣ ΙΣΧΥΟΣ ΠΡΟΣΦΟΡΩΝ

Οι Προσφορές ισχύουν και δεσμεύουν τους προσφέροντες για **έξι (6) μήνες**, από την επόμενη της διενέργειας του διαγωνισμού. Προσφορά που ορίζει χρόνο ισχύος μικρότερο του παραπάνω αναφερόμενου χρόνου απορρίπτεται ως απαράδεκτη. Η ισχύς της προσφοράς δύναται να παραταθεί, εφόσον ζητηθεί από την αναθέτουσα αρχή πριν από τη λήξη της, κατ' ανώτατο όριο για χρονικό διάστημα ίσο με το προβλεπόμενο από τη διακήρυξη. Ανακοίνωση επιλογής αναδόχου μπορεί να γίνει και μετά τη λήξη της ισχύος της προσφοράς, δεσμεύει όμως το διαγωνιζόμενο, μόνο εφόσον αυτός το αποδεχθεί.

Οι Υποψήφιοι Ανάδοχοι δεν έχουν δικαίωμα να αποσύρουν την προσφορά τους, ή μέρος της, μετά την κατάθεσή της. Σε περίπτωση που η προσφορά ή μέρος της αποσυρθεί ο διαγωνιζόμενος υπόκειται σε κυρώσεις και ειδικότερα έκπτωση και απώλεια κάθε δικαιώματος για κατακύρωση.

ΑΡΘΡΟ 4. ΕΝΑΛΛΑΚΤΙΚΕΣ ΠΡΟΣΦΟΡΕΣ- ΜΕΡΙΚΗ ΥΠΟΒΟΛΗ ΠΡΟΣΦΟΡΩΝ

Εναλλακτικές Προσφορές δεν γίνονται δεκτές και απορρίπτονται ως απαράδεκτες. Εάν υποβληθούν τυχόν εναλλακτικές προσφορές, δεν θα ληφθούν υπόψη. Ο υποψήφιος προμηθευτής, ο οποίος θα υποβάλλει τέτοιας φύσης προτάσεις, δεν δικαιούται σε καμία περίπτωση να διαμαρτυρηθεί ή να επικαλεστεί λόγους προσφυγής κατά της απόρριψης των προτάσεων αυτών.

ΑΡΘΡΟ 5. ΥΠΟΒΟΛΗ ΔΙΚΑΙΟΛΟΓΗΤΙΚΩΝ ΑΝΑΔΟΧΟΥ

Μετά την αξιολόγηση των προσφορών, η αναθέτουσα αρχή ειδοποιεί με e mail τον προσφέροντα στον οποίο πρόκειται να γίνει η κατακύρωση («προσωρινό ανάδοχο») να υποβάλλει εντός προθεσμίας πέντε ημερών (5) ημερών από την αποστολή του e mail τα κάτωθι δικαιολογητικά

α) απόσπασμα του σχετικού μητρώου, όπως του ποινικού μητρώου που να έχει εκδοθεί έως τρεις (3) μήνες πριν την υποβολή του ή, ελλείψει αυτού, ισοδύναμο έγγραφο που εκδίδεται από αρμόδια δικαστική ή διοικητική αρχή του κράτους-μέλους ή της χώρας καταγωγής ή της χώρας όπου είναι εγκατεστημένος ο οικονομικός φορέας, από το οποίο προκύπτει ότι πληρούνται αυτές οι προϋποθέσεις. Η υποχρέωση προσκόμισης του ως άνω αποσπάσματος αφορά και στα μέλη του διοικητικού, διευθυντικού ή εποπτικού οργάνου του εν λόγω οικονομικού φορέα ή στα πρόσωπα που έχουν εξουσία εκπροσώπησης, λήψης

αποφάσεων ή ελέγχου σε αυτό κατά τα ειδικότερα αναφερόμενα στην ως άνω παράγραφο 1,

β) πιστοποιητικό φορολογικής ενημερότητας εκδιδόμενο από την αρμόδια αρχή του οικείου κράτους-μέλους,

γ) πιστοποιητικό ασφαλιστικής ενημερότητας για το σύνολο των ταμείων κύριας και επικουρικής ασφάλισης του προσωπικού του οικονομικού φορέα, συμπεριλαμβανομένων των νόμιμων εκπροσώπων εφόσον είναι εν ισχύ κατά το χρόνο υποβολής τους κατά το χρόνο υποβολής τους κατ' εφαρμογή της παραγράφου 2 του άρθρου 73 του Ν. 4412/2016

δ) πιστοποιητικό ΓΕΜΗ περί εκπροσώπησης και αντίγραφο καταστατικού, πιστοποιητικά μεταβολών, συγκρότησης ΔΣ σε σώμα, σε περίπτωση ΑΕ κλπ ανάλογα με τη νομική μορφή του διαγωνισμού και

ε) Υπεύθυνη Δήλωση ότι τηρεί τις υποχρεώσεις τους στους τομείς του περιβαλλοντικού, κοινωνικοασφαλιστικού και εργατικού δικαίου, που έχουν θεσπίσει με το δίκαιο της Ένωσης, το εθνικό δίκαιο, συλλογικές συμβάσεις ή διεθνείς διατάξεις περιβαλλοντικού, κοινωνικοασφαλιστικού και εργατικού δικαίου, οι οποίες απαριθμούνται στο Παράρτημα χ του Προσαρτήματος Α του Ν. 4412/2016.

ΑΡΘΡΟ 6. ΚΑΤΑΚΥΡΩΣΗ ΤΟΥ ΔΙΑΓΩΝΙΣΜΟΥ

Η αναθέτουσα αρχή κοινοποιεί την απόφαση κατακύρωσης στον ανάδοχο, με κάθε πρόσφορο τρόπο (ενδεικτικά ηλεκτρονικό ταχυδρομείο κ.λ.π.) επί αποδείξει θέτοντάς του προθεσμία που δε μπορεί να υπερβαίνει τις δέκα (10) ημέρες από την κοινοποίηση της σχετικής ειδικής πρόσκλησης.

Στην περίπτωση που ο ανάδοχος δεν προσέλθει να υπογράψει το ως άνω συμφωνητικό μέσα στην τεθείσα προθεσμία, κηρύσσεται έκπτωτος και η κατακύρωση, με την ίδια διαδικασία, γίνεται στον προσφέροντα που υπέβαλε την αμέσως επόμενη πλέον συμφέρουσα από οικονομική άποψη προσφορά με βάση την τιμή.

ΑΡΘΡΟ 18. ΜΑΤΑΙΩΣΗ ΔΙΑΔΙΚΑΣΙΑΣ

Η αναθέτουσα αρχή ματαιώνει ή δύναται να ματαιώσει εν όλω ή εν μέρει αιτιολογημένα τη διαδικασία ανάθεσης, για τους λόγους και υπό τους όρους του άρθρου 106 του ν. 4412/2016,. Επίσης, αν διαπιστωθούν σφάλματα ή παραλείψεις σε οποιοδήποτε στάδιο της διαδικασίας ανάθεσης, μπορεί να ακυρώσει μερικώς τη διαδικασία ή να αναμορφώσει ανάλογα το αποτέλεσμά της ή να αποφασίσει την επανάληψή της από το σημείο που εμφιλοχώρησε το σφάλμα ή η παράλειψη.

Ο ΔΙΟΙΚΗΤΗΣ
«ΓΝΑ Ο ΕΥΑΓΓΕΛΙΣΜΟΣ- ΟΦΘΑΛΜΙΑΤΡΕΙΟ
ΑΘΗΝΩΝ-ΠΟΛΥΚΛΙΝΙΚΗ»
ΑΝΑΣΤΑΣΙΟΣ ΓΡΗΓΟΡΟΠΟΥΛΟΣ

**Θεωρήθηκε για την ακρίβεια
Η Προϊσταμένη της Γραμματείας:**

Ημερομηνία:

ΜΕΡΟΣ Α. ΤΕΧΝΙΚΕΣ ΠΡΟΔΙΑΓΡΑΦΕΣ

ΕΛΛΗΝΙΚΗ ΔΗΜΟΚΡΑΤΙΑ
ΥΠΟΥΡΓΕΙΟ ΥΓΕΙΑΣ
1^η Υγειονομική Περιφέρεια Αττικής
Γ.Ν.Α. «Ο ΕΥΑΓΓΕΛΙΣΜΟΣ-ΠΟΛΥΚΛΙΝΙΚΗ» Ν.Π.Δ.Δ

ΑΘΗΝΑ, 07-04-2021

Δ/ΝΣΗ ΤΕΧΝΙΚΗΣ-ΞΕΝΟΔ/ΚΗΣ ΥΠΗΡΕΣΙΑΣ
ΤΜΗΜΑ ΤΕΧΝΙΚΟΥ
ΠΛΗΡΟΦ.: Α. ΑΓΓΕΛΑΚΗ

**ΠΡΟΜΗΘΕΙΑ - ΤΟΠΟΘΕΤΗΣΗ ΞΥΛΙΝΟΥ ΕΞΟΠΛΙΣΜΟΥ ΣΤΟ ΓΡΑΦΕΙΟ ΔΙΑΧΕΙΡΙΣΗΣ ΑΝΑΛΩΣΙΜΟΥ ΥΛΙΚΟΥ,
στην 3η ΣΤΑΘΜΗ ΤΟΥ ΠΑΛΑΙΟΥ ΚΤΙΡΙΟΥ**

Ι . Τ Ε Χ Ν Ι Κ Ε Σ Π Ρ Ο Δ Ι Α Γ Ρ Α Φ Ε Σ

Α . Ξ Υ Λ Ι Ν Ο Σ Σ Τ Α Θ Ε Ρ Ο Σ Ε Ξ Ο Π Λ Ι Σ Μ Ο Σ

Θα γίνει κατασκευή και τοποθέτηση ξύλινου σταθερού εξοπλισμού που θα συμπεριλαμβάνει :

- πάγκοι με επιδαπέδια ερμάρια
- επιδαπέδια ερμάρια με/χωρίς συρτάρια
- ιματιοθήκες
- κρεμαστά ράφια
- κρεμαστά ερμάρια

Θα κατασκευασθούν και θα τοποθετηθούν στους χώρους, σύμφωνα με τα συνημμένα σχέδια (Α.1, Λ.1, Λ.2, Λ.3, Λ.4). Επίσης οι διαστάσεις θα είναι σύμφωνα με το συνημμένα σχέδια και θα ισχύουν τα εξής:

- Τα πλαινά και τα ράφια θα είναι κατασκευασμένα από επιφάνεια μορισσανίδας, διπλής όψης, επενδεδυμένη και στις δύο όψεις, με μελαμίνης αρίστης ποιότητας (τύπου shelmapp ή παρόμοιου τύπου), πάχους 22χιλ. με περιθώριο από ρnc 3χιλ. στα σόκορα.
- Οι πλάτες, πάχους 8χιλ. & τα πορτάκια, πάχους 18χιλ. θα κατασκευασθούν από μορισσανίδες επενδεδυμένες και στις δύο όψεις με μελαμίνη συνολικού με περιθώριο από ρnc 3χιλ. στα σόκορα.
- Οι φάσες (σοβατεπί), ύψους 7-10εκ., στο κάτω μέρος θα είναι κουμπωτές μελαμίνης 18χιλ. με περιθώριο από ρnc 3χιλ. στα σόκορα.
- Όλα τα επιδαπέδια θα φέρουν ποδαρικά πλαστικά ρυθμιζόμενα καθ' ύψος.

Σελίδα | 1

- Εσωτερικά, στα πλαϊνά των ερμαρίων και των ραφιών θα διαμορφώνονται κατάλληλες κυκλικές οπές για την έδραση κινητών ραφιών (διπλές οπές, σε παράλληλες αποστάσεις, ανά 5cm ύψος ώστε να υπάρχει δυνατότητα επιλογής τοποθέτησης).
- Θα στερεωθούν στον τοίχο με κατάλληλο τρόπο και τα τυχόν κενά που αφήνουν (αρμός επαφής των ερμαρίων με τους τοίχους) θα σφραγισθούν με διαφανή ελαστική βακτηριο - μυκητοστατική μαστίχη σιλικόνης όπου απαιτείται.
- Όλες οι κατασκευές θα περιλαμβάνουν τις απαραίτητες επιμελημένες οπές ή και πλαστικά καλύμματα (όπου απαιτηθεί) για τη διέλευση καλωδίων (πρίζες κλπ.).
- Περιλαμβάνονται πόμολα, μεντεσέδες χωνευτοί ισχυρού ελατηρίου, κλειδαριές ασφαλείας, συρόμενοι μηχανισμοί για θυρόφυλλα ερμαρίου και όλα τα απαραίτητα υλικά μικροϋλικά για πλήρη & άρτια τοποθέτηση.
- Όσα πορτάκια υποδειχθούν από τους χρήστες, θα κλειδώνουν.
- Όλα τα εξαρτήματα θα είναι ανοξείδωτα & επιλογής της Υπηρεσίας.
- Οι πάγκοι θα είναι κατασκευασμένοι από MDF πάχους 30χιλ. με καμπύλο σόκορο με επενδεδυμένες τις όψεις και το καμπύλο μπροστινό άκρο με φορμάκια υψηλής αντοχής.
- Τα συρτάρια / συρόμενες επιφάνειες, θα έχουν όψη από μελαμίνη, πάχους 18 mm και με οδηγούς κύλισης ευρωπαϊκής προέλευσης, Α' ποιότητας της έγκρισης της Επίβλεψης.

Η κατασκευή του εξοπλισμού θα ξεκινήσει αφότου ληφθούν οι διαστάσεις επί τόπου.

Δείγμα των υλικών θα προσκομισθεί στην υπηρεσία για έλεγχο και έγκριση της ποιότητάς τους.

Οι αποχρώσεις, που δύνανται να είναι περισσότερες από μια, θα είναι επιλογής της Επίβλεψης της Δ/νσης Τεχνικής Υπηρεσίας.

Β . Γ Ρ Α Φ Ε Ι Α



ΕΝΔΕΙΚΤΙΚΗ ΦΩΤΟΓΡΑΦΙΑ

ΤΕΜΑΧΙΑ : ΤΡΙΑ (3)

Ενδεικτικές Διαστάσεις:

1200mm X 600mm X 730mm (H) : ΤΕΜ.1

1400mm X 800mm X 730mm (H) : ΤΕΜ. 2

Το γραφείο θα αποτελείται από:

1. Μεταλλικό σκελετό κατασκευασμένο από 2 οριζόντιους & 2 εγκάρσιους χαλυβδοσωλήνες 40X20mm, οι οποίοι προσαρμίζονται στο κάτω μέρος της επιφάνειας εργασίας του γραφείου, δημιουργώντας πλαίσιο περιφερειακής υποστήριξης της. Στα 4 άκρα του πλαισίου, με κόμβους αλουμινίου και με την βοήθεια βιδών allen θα προσαρμίζονται τέσσερις κάθετοι χαλυβδοσωλήνες 45X45mm πάχους 1,5mm (πόδια γραφείου). Τα πόδια θα φέρουν ρεγουλατόρους ρύθμισης ύψους από 0 – 25mm. Όλα τα μεταλλικά μέρη, θα είναι βαμμένα με ηλεκτροστατική βαφή, απόχρωσης επιλογής της Υπηρεσίας.

2. Επιφάνεια εργασίας από μελαμίνη, πάχους 25mm, με σόκορα περιμετρικά PVC πάχους 3mm. Στο κάτω μέρος της επιφάνειας εργασίας του γραφείου και σε κατάλληλη θέση κατά μήκος της, υπάρχει σύστημα υποστήριξης της οριζόντιας όδευσης των καλωδίων. Επίσης υπάρχουν υποδοχές για την προσαρμογή, δεξιά ή αριστερά, μεταλλικής ρυθμιζόμενης βάσης υποδοχής μονάδας Η/Υ καθώς και μετόπης. Όλες οι συνδέσεις της επιφάνειας εργασίας με τον μεταλλικό σκελετό επιτυγχάνονται αποκλειστικά με βίδες allen, οι οποίες θα βιδώνουν σε εμφυτευμένες στην επιφάνεια μεταλλικές φωλιές.

Η απόχρωση της μελαμίνης θα είναι ίδια με αυτή του γραφείου που διατηρείται μέσα στον χώρο.

3. Μετόπη από επιφάνεια μελαμίνης, πάχους 18mm, με σόκορα περιμετρικά PVC πάχους 2mm. Θα στηρίζεται με βίδες allen, σε στηρίγματα αλουμινίου τύπου «Γ» τα οποία θα προσαρμίζονται στο κάτω & μπροστινό μέρος της επιφάνειας εργασίας του γραφείου, σε κατάλληλη θέση και «μέσα» από το μεταλλικό πλαίσιο του σκελετού.

Η απόχρωση της μελαμίνης θα είναι ίδια με αυτή του γραφείου που διατηρείται μέσα στον χώρο.

Γ . Τ Ρ Ο Χ Η Λ Α Τ Ε Σ Σ Υ Ρ Τ Α Ρ Ι Ε Ρ Ε Σ



ΕΝΔΕΙΚΤΙΚΗ ΦΩΤΟΓΡΑΦΙΑ

Σελίδα | 3

ΤΕΜΑΧΙΑ: ΤΕΣΣΕΡΑ (4)

Ενδεικτικές Διαστάσεις: 433 mm X 589 mm X 545 mm (H) με 3 όμοιου ύψους συρτάρια

Η συρταριέρα θα απαρτίζεται από:

1. Κάσωμα (πάτος, πλαϊνά, πλάτη, καπάκι).

Το κάσωμα της συρταριέρας θα είναι από μελαμίνη, πάχους 18mm, με σόκορα περιμετρικά πάχους 2mm σε όλα, εκτός του πάτου που θα έχει σόκορα περιμετρικά πάχους 1mm.

2. Συρτάρια

Τα συρτάρια θα είναι μεταλλικά από χαλυβδοέλασμα πάχους 8mm. Η κίνηση θα γίνεται με μεταλλικούς οδηγούς οι οποίοι θα ολισθαίνουν με ένσφαιρους τριβείς (όχι ροδάκια). Οι μηχανισμοί θα είναι τηλεσκοπικοί, επιτρέποντας άνοιγμα συρταριού κατά 100%, θα έχουν σύστημα μη ανατροπής (όταν είναι ανοικτό το ένα συρτάρι, δεν επιτρέπουν να ανοίξει κανένα από τα άλλα), καθώς και σύστημα κλεισίματος συρταριού χωρίς κραδασμούς. Η μετώπη θα είναι από μελαμίνη, πάχους 18mm, με σόκορα περιμετρικά πάχους 2mm.

Όλα τα συρτάρια θα πρέπει να ασφαλίζουν με κλειδαριά ντίζας, η οποία να έχει 2 κλειδιά με σπαστή λαβή.

3. Τροχοί

Οι 4 τροχοί θα είναι διπλοί, από θερμοπλαστικό πολυαμιδίο & οι 2 εξ αυτών θα είναι εφοδιασμένοι με φρένο.

Γ . Σ Η Μ Ε Ι Ω Σ Ε Ι Σ

- Η διαστασιολόγηση η οποία συνοδεύει την Τεχνική Περιγραφή είναι ενδεικτική. Γι αυτό το λόγο, πριν ξεκινήσει η κατασκευή, θα πρέπει να γίνει επανέλεγχος από τον Ανάδοχο, αφού ληφθούν όλες οι κατασκευαστικές διαστάσεις επί τόπου. Οι παραγγελίες θα γίνουν βάσει πραγματικών μεγεθών και όχι από τα σχέδια. Σε αντίθετη περίπτωση η δαπάνη ανακατασκευής θα βαρύνει τον Ανάδοχο.

- Ο προμηθευτής υποχρεούται, πριν από την προμήθεια οποιουδήποτε υλικού και πριν από την οποιαδήποτε κατασκευή, να προσκομίζει δείγμα των υλικών (μελαμίνες, πόμολα κλπ.) στην Υπηρεσία για έλεγχο και έγκριση της ποιότητάς του. Η έγκριση έχει την έννοια της εντολής για τη συνέχιση των εργασιών και σε καμία περίπτωση δεν απαλλάσσει τον προμηθευτή από την ευθύνη για οποιαδήποτε κακοτεχνία ή αστοχία υλικού που θα εμφανιστεί στο μέλλον.

Σελίδα | 4

- Οι αποχρώσεις των χρωμάτων όλων των υλικών θα είναι επιλογή της Υπηρεσίας μας.
- Για οποιαδήποτε τροποποίηση, κατά τη φάση εκτέλεσης των εργασιών, θα υπάρχει πρώτα συνεννόηση με την Τεχνική Υπηρεσία του Νοσοκομείου.
- Όλοι οι χώροι, κατά την παράδοση, θα πρέπει να είναι καθαροί. Οποιαδήποτε κατασκευή λερωμένη, σπασμένη και γενικά ελαττωματική δεν γίνεται αποδεκτή.

Ι Ι . Ε Ν Δ Ε Ι Κ Τ Ι Κ Η Π Ρ Ο Μ Ε Τ Ρ Η Σ Η - Π Ρ Ο Ψ Π Ο Λ Ο Γ Ι Σ Μ Ο Σ

A/A	Ένδειξη Εργασιών	Μον. Μετρ.	Ποσότητα	Τιμή Μονάδας (Ευρώ)	Μερική Δαπάνη (Ευρώ)	Ολική Δαπάνη (Ευρώ)
1	Ράφια - χωρίσματα	m2	19,20	71,42	1.371,26	
2	Πάγκοι	m2	2,26	44,96	101,61	
3	Συρτάρια	τεμ.	3,00	44,55	133,65	
4	Επιδαπέδια ερμάρια	m2	7,91	200,00	1.582,00	
5	Κρεμαστά ερμάρια	m2	3,16	230,00	726,80	
6	Γραφεία	τεμ.	3,00	250,00	750,00	
7	Τροχήλατες Συρταριέρες	τεμ.	4,00	150,00	600,00	
Σύνολο						5.265,32
				Προστίθεται ΦΠΑ	24,00%	1.263,68
Γενικό σύνολο						6.529,00

Περιλαμβάνονται:

- Όλα τα απαραίτητα υλικά, μικροϋλικά και εργασία που θα απαιτηθούν για την άρτια εκτέλεση των εργασιών κατασκευής & τοποθέτησης, σύμφωνα με τους κανόνες της τέχνης και επιστήμης.
- Τα μέτρα ασφαλείας που θα απαιτηθούν κατά την εκτέλεση των εργασιών.
- Το εργολαβικό όφελος και όλες οι νόμιμες κρατήσεις (φόροι, ασφαλιστικές εισφορές κλπ.)

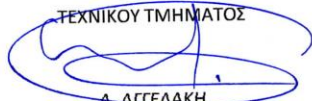
Η ΠΡΟΪΣΤΑΜΕΝΗ
ΤΕΧΝΙΚΟΥ ΤΜΗΜΑΤΟΣ

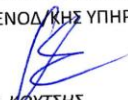
Α. ΑΓΓΕΛΑΚΗ
ΑΡΧΙΤΕΚΤΟΝΑΣ ΜΗΧ. ΕΜΠ, Δ.Ε.Α.

Ο ΠΡΟΪΣΤΑΜΕΝΟΣ Δ/ΝΣΗΣ
ΤΕΧΝΙΚΗΣ – ΞΕΝΟΔΟΧΕΙΑΣ ΥΠΗΡΕΣΙΑΣ

ΧΡ. ΚΟΥΤΣΗΣ
ΜΗΧΑΝΟΛΟΓΟΣ ΜΗΧ.

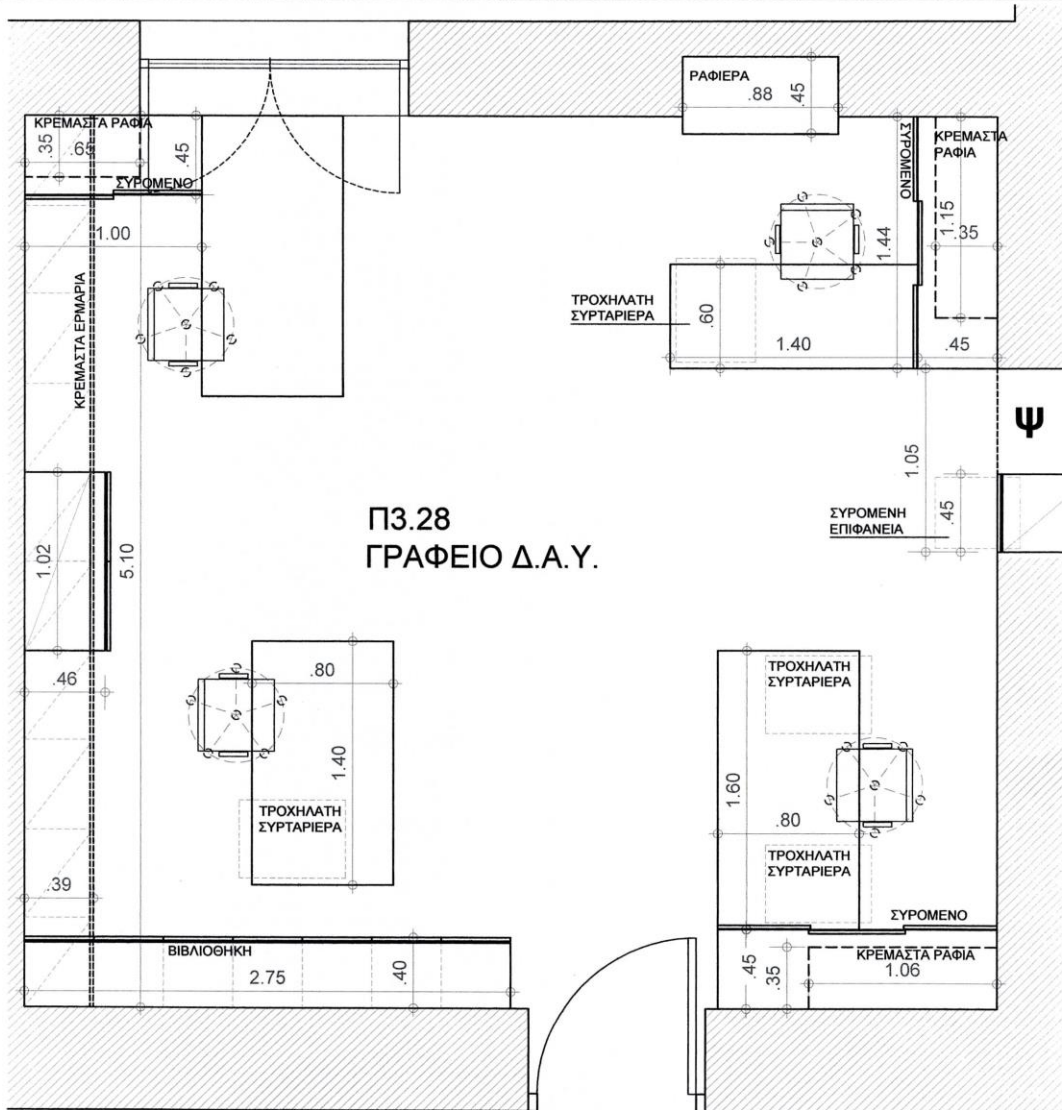
ΘΕΜΑ : ΠΡΟΜΗΘΕΙΑ - ΤΟΠΟΘΕΤΗΣΗ ΕΥΛΙΝΟΥ ΕΞΟΠΛΙΣΜΟΥ

ΣΤΟ ΓΡΑΦΕΙΟ ΔΙΑΧΕΙΡΙΣΗΣ ΑΝΑΛΩΣΙΜΟΥ ΥΛΙΚΟΥ (Π3.28),
στην 3η ΣΤΑΘΜΗ ΤΟΥ ΠΑΛΑΙΟΥ ΚΤΙΡΙΟΥ



A.1

ΑΡΧΙΤΕΚΤΟΝΙΚΗ ΠΡΟΤΑΣΗ

ΚΑΤΟΨΗ - ΚΛ.1/30

ΓΙΑ ΤΟ
ΤΕΧΝΙΚΟ ΤΜΗΜΑ
Α. ΑΓΓΕΛΑΚΗ
ΑΡΧΙΤΕΚΤΟΝΑΣ ΜΗΧ. ΕΜΠ. Δ. Ε. Α.

ΘΕΜΑ : ΠΡΟΜΗΘΕΙΑ - ΤΟΠΟΘΕΤΗΣΗ ΕΥΑΙΝΟΥ ΕΞΟΠΛΙΣΜΟΥ ΣΤΟ ΓΑΡΦΕΙΟ ΔΙΑΧΕΙΡΙΣΗΣ ΑΝΑΘΩΣΙΜΟΥ ΥΛΙΚΟΥ, ΣΤΗΝ 3η ΣΤΑΘΜΗ ΤΟΥ ΠΑΛΑΙΟΥ ΚΤΙΡΙΟΥ

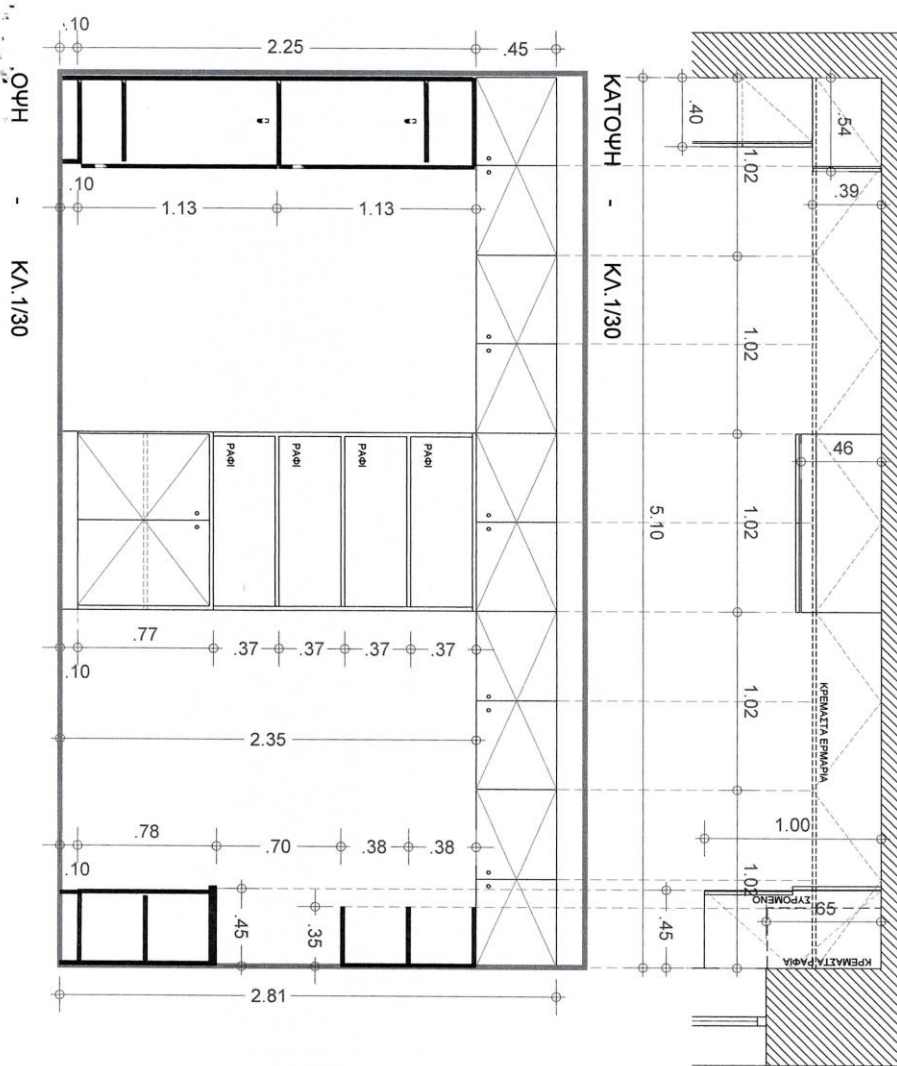

A.1

ΓΙΑ ΤΟ
ΤΕΧΝΙΚΟ ΤΜΗΜΑ:
ΑΔΕΛΦΑΚΗ
ΑΡΧΙΤΕΚΤΟΝΑΣ ΜΗΧ. ΕΜΠ, Δ.Ε.Α.

ΘΕΜΑ : ΠΡΟΜΗΘΕΙΑ - ΤΟΠΟΘΕΤΗΣΗ ΕΥΛΙΝΟΥ ΕΞΟΓΛΙΣΜΟΥ ΣΤΟ ΓΑΡΦΕΙΟ ΔΙΑΧΕΙΡΙΣΗΣ ΑΝΑΘΣΙΜΟΥ ΥΛΙΚΟΥ, ΣΤΗΝ 3η ΣΤΑΘΜΗ ΤΟΥ ΠΑΛΑΙΟΥ ΚΤΙΡΙΟΥ

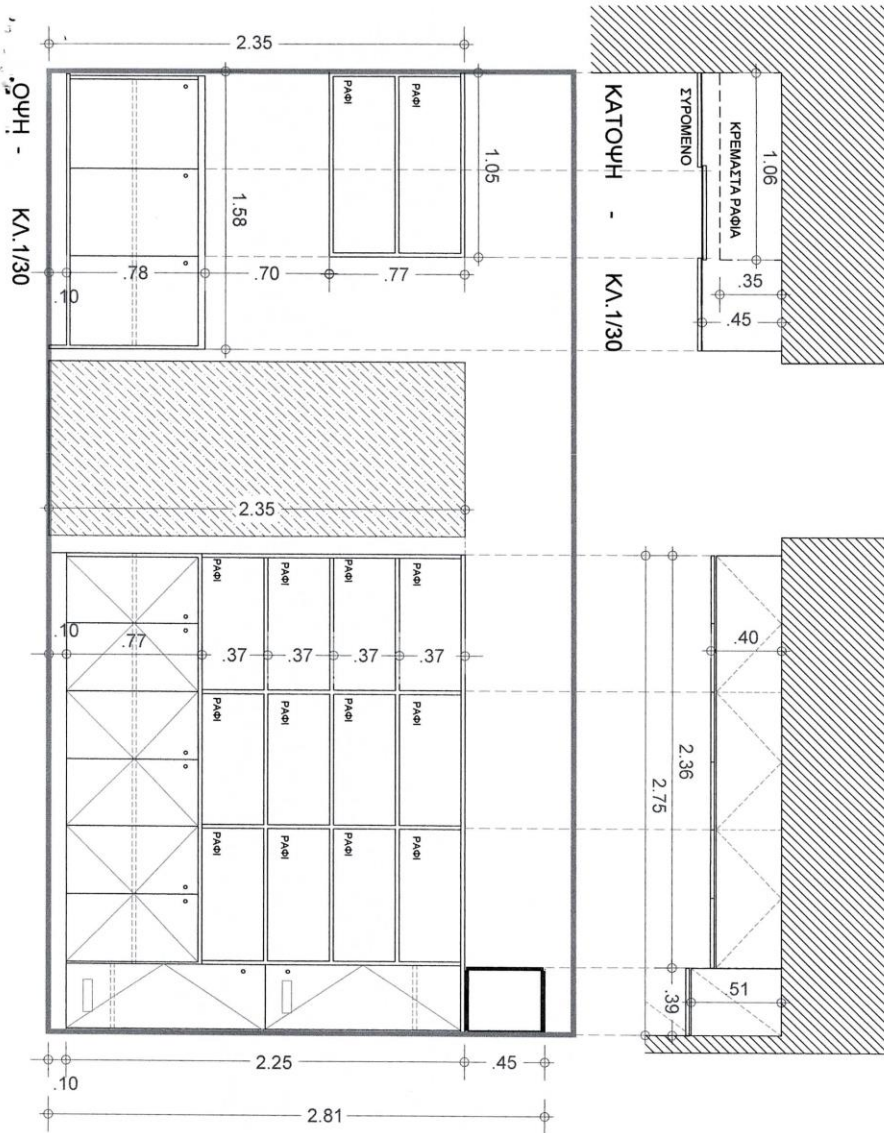

ΓΙΑ ΤΟ
ΤΕΧΝΙΚΟ ΤΜΗΜΑ
ΑΛΤΕΡΑΚΗ
ΑΡΧΙΤΕΚΤΟΝΑΣ ΜΗΧ.ΕΜΠ, Δ.Ε.Α.

06-04-2021

Γ.Ν.Α. ΎΟ ΕΥΑΓΓΕΛΙΣΜΟΣ - ΟΦΘΑΛΜΙΑΤΡΕΙΟ ΑΘΗΝΩΝ - ΠΟΛΥΚΛΙΝΙΚΗ» Ν.Π.Δ.Δ. / Δ/ΝΣΗ ΤΕΧΝΙΚΗΣ-ΞΕΝΟΔ/ΚΗΣ ΥΠΗΡΕΣΙΑΣ / ΤΜΗΜΑ ΤΕΧΝΙΚΟΥ

ΘΕΜΑ : ΠΡΟΜΗΘΕΙΑ - ΤΟΠΟΘΕΤΗΣΗ ΕΥΛΙΝΟΥ ΕΞΟΠΛΙΣΜΟΥ ΣΤΟ ΓΑΡΦΕΙΟ ΔΙΑΧΕΙΡΙΣΗΣ ΑΝΑΛΩΣΙΜΟΥ ΥΛΙΚΟΥ, ΣΤΗΝ 3η ΣΤΑΘΜΗ ΤΟΥ ΠΑΛΑΙΟΥ ΚΤΙΡΙΟΥ

ΓΙΑ ΤΟ

ΤΕΧΝΙΚΟ ΕΡΓΗΜΑ:

Α.ΔΙΤΤΕΛΑΚΗ
ΑΡΧΙΤΕΚΤΟΝΑΣ ΜΗΧ. ΕΜΠ, Δ.Ε.Α.

Λ.4

Λ.3

